

**Escola de Governo
do Distrito Federal**

**Secretaria Executiva
de Gestão Administrativa**

Secretaria de Economia



Curso

Escrever e falar bem – a competência número 1

Apresentação

Aula 1

A elaboração, a formatação e a revisão do material didático são de responsabilidade da instrutoria.

Escola de Governo do Distrito Federal

Endereço: SGON Quadra 1 Área Especial 1 – Brasília/DF – CEP: 70610-610

Telefones: (61) 3344-0074 / 3344-0063

www.egov.df.gov.br

Cursos Egov

Escreva e fale bem

Bem-vindos à fascinante jornada pelo universo da língua portuguesa. Vamos explorar juntos sua estrutura e riqueza.

 por Josimar Almeida

Acentuação gráfica

1

Monossílabo tônico

são palavras formadas por uma única sílaba.

2

Regra

Acentuam-se os monossílabos tônicos terminados em 'a, e, o'
Exemplo: chá, fé, pó



Acentuação gráfica

1

Oxítonas

palavras cuja sílaba forte (tônica) é a primeira.

2

Regra

Acentuam-se as oxítonas terminadas em 'a, e, o, em, ens. Exemplo: sofã, café, cipô, vintém, parabéns



1
1
8
7
7
8
8
7
6
5
7
5
3
9
3
1
2
3
7
5
0



Escola de Governo do Distrito Federal

Secretaria Executiva de Gestão Administrativa

Secretaria de Economia



Acentuação gráfica

1

Paroxítonas

A sílaba forte é a segunda, da direita para esquerda.

2

Regra

lâpis, tónus, álbum, álbuns, elêtron, elétrons, fêmur, bíceps, tórax, pátio, nódoa, glória, régua, órfã, enxáguam



1
1
8
7
7
8
8
7
6
5
7
5
3
9
3
1
2
3
7
5
0



Escola de Governo do Distrito Federal

Secretaria Executiva de Gestão Administrativa

Secretaria de Economia



Acentuação gráfica

1 — Proparoxítonas

Terceira sílaba tônica, da direita para esquerda

2 — Regra

Acentuam-se todas as proparoxítonas.
Exemplo: pálido

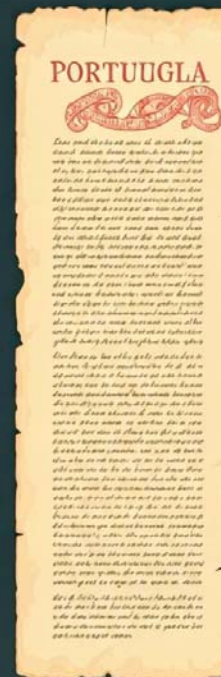

1
1
8
7
7
8
8
7
6
5
7
5
3
9
3
1
2
3
7
5
0



Escola de Governo do Distrito Federal

Secretaria Executiva de Gestão Administrativa

Secretaria de Economia



Acentuação gráfica

1 — Ditongo

Encontro vocálico semivogal + vogal (crescente) ou vogal + semivogal (descrecente).

2 — Regra

Acentuam-se os ditongos abertos oxítonos em 'êi (s), ôi (s), êu (s). Exemplo: anéis, anzóis e chapéu



1
1
8
7
7
8
8
7
6
5
7
5
3
9
3
1
2
3
7
5
0



Escola de Governo do Distrito Federal

Secretaria Executiva de Gestão Administrativa

Secretaria de Economia



Acentuação gráfica

1

Tritongo

Encontro vocálico semivogal + vogal + semivogal

2

Regra

Não se acentuam os tritongos. Exemplo: Paraguai

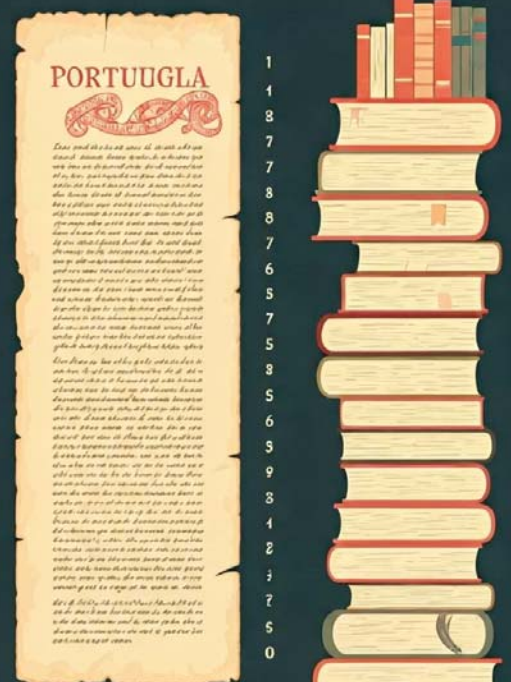

Escola de Governo do Distrito Federal

Secretaria Executiva de Gestão Administrativa

Secretaria de Economia



Acentuação gráfica

1

Hiato

Encontro vocálico, com as vogais em sílaba separada.

2

Regra

Acentuam os 'i, u' tônicos formando sílabas sozinhos, seguidos ou não de 's', salvo se antecidos por ditongo. Exemplo: ju - í - za, ba - la - ús - tre

► Não recebem acento: fei-u-ra, ju - iz, ra - inha, vo - o, cre - em, de - em

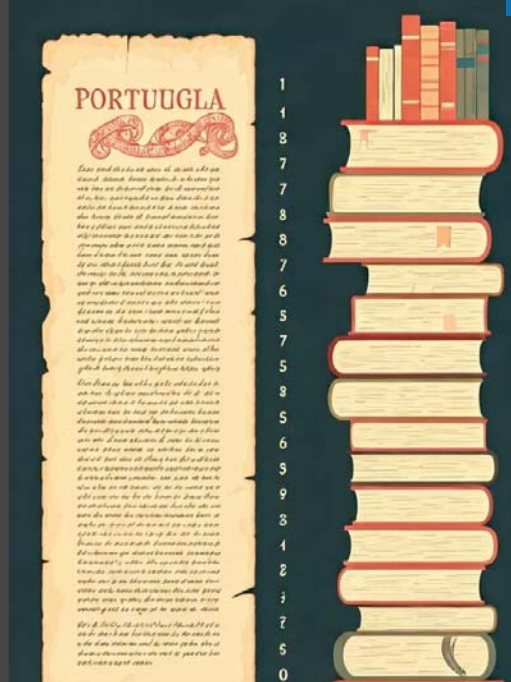

Escola de Governo do Distrito Federal

Secretaria Executiva de Gestão Administrativa

Secretaria de Economia



Hífen



Regra 1 – usa hífen se o prefixo termina com a mesma letra que inicia a palavra seguinte, ou esta inicia por ‘h’.

contra-ataque, hiper-resistente, super-homem

▶ Não há hífen se o prefixo é ‘co’. Exemplo: coordenação, copiloto



Hífen



Regra 2 - o hífen é obrigatório nas palavras com os prefixos ‘soto, vice, vizo, ex, além, aquém, recém e sem’.

sota-piloto, vice-presidente, vizo-rei, ex-governador,
além-mar, aquém-mar, recém-nascido, sem-terra



Hífen



Regra 3 – usa o hífen com os prefixos acentuados ‘pré e pós’:
pré-escolar, pós-graduação

▶ Não se grafa com hífen quando esses prefixos são átonos:
preestabeler, prever, promover



Hífen



Regra 4 – em palavra composta que designa espécie botânica, o hífen é obrigatório.

abóbora-menina, andorinha-do-mar, andorinha-grande,
bem-te-vi, erva-doce

▶ Não se usa hífen nas demais palavras compostas, unidas ou não por preposição: fim de semana, pé de moloque.

Exceção: pé-de-meia



Hífen



Regra 5 - com o prefixo 'mal', o hífen é obrigatório quando ele se junta com uma palavra iniciada por 'vogal' ou por 'h'.

mal-afortunado, mal-humorado

► Escrevem-se, portanto, juntos malsucedido, malcriado, malfalante, malnascido - com valor de adjetivo



Hífen



Regra 6 - com 'bem' + vogal ou bem + h, o hífen é obrigatório. E ainda quando ele não se aglutina ao termo seguinte.

bem-aventurado, bem-humorado, bem-nascido, bem-mandado, bem-soante, bem-visto, bem-vindo

► Escrevem sem hífen, por exceção, estas palavras:
benfazejo, benfeito, benfeito, benquerença



Hífen



Regra 7 – cabe o hífen com pan e circum + consoantes ‘m’ ou ‘n’ ou + vogal ou + h.

circum-escolar, pan-africano, circum-murado, circum-navegação, pan-negritude



Hífen



Regra 8 – o hífen é obrigatório na formação sub + consoante igual ou sub + h.

sub-básico, sub-humano

▶ Escrevem sem hífen submarino, subestabelecer



Hífen



Regra 8 - escrevem com hífen os compostos que se juntam formando palavra de valor semântico diverso das palavras que o constituem.

afro-asiático, ano-luz, amor-perfeito, médico-cirurgião, para-brisa, para-lama, rainha-cláudia, turma-piloto

Exceção: paraquedas e paraquedista

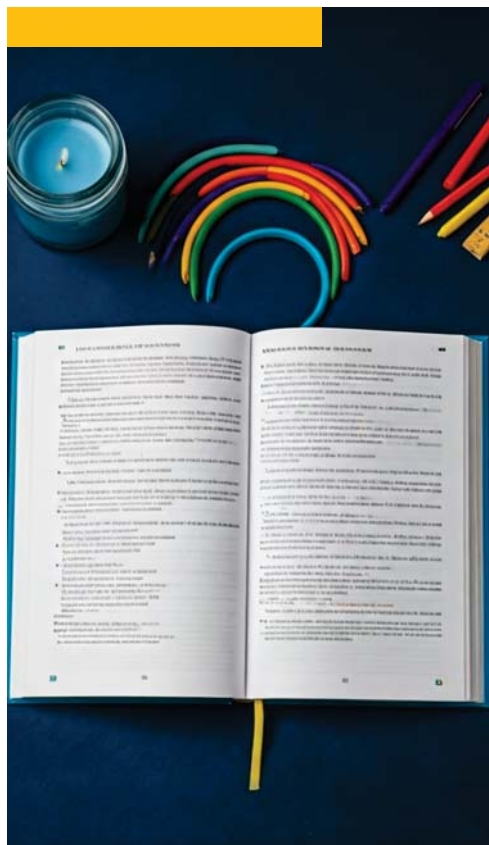

Plural dos Substantivos Compostos

Aprenda a formar corretamente o plural dos substantivos compostos em português



por Josimar Almeida

Substantivos compostos

São formados por duas ou mais palavras que juntas criam um novo significado ou conceito.

guarda + roupa = guarda-roupa

couve + flor = couve-flor

aula + teste = aula-teste

beija + flor = beija-flor



Regra geral do plural

Nos substantivos compostos, apenas os substantivos e adjetivos variam em número (singular/plural)

1

Singular
abelha-mestra
erva-doce

2

Plural
abelhas-mestras (subst. + adjetivo)
ervas-doces (subst. + adjetivo)



Substantivo + Substantivo

Ambos no plural

Quando há sentido de "e" entre os termos

- cirurgião-dentista → cirurgiões-dentistas
- autor-compositor → autores-compositores

Só o primeiro no plural

Quando o segundo limita a significação do primeiro

- navio-escola → navios-escola
- peixe-boi → peixes-boi



Palavras ligadas por preposição

Quando os termos estão ligados por preposição, apenas o primeiro termo vai para o plural



Pé de moleque
pés de moleque



feijão-de-corda
feijões-de-corda



pão de ló
pães de ló

Compostos sem hífen ou com palavras repetidas

Sem hífen

Forma o plural como substantivo simples

- vaivém → vaivéns
- pontapé → pontapés

Palavras repetidas

Só o segundo elemento vai ao plural

- teco-teco → teco-tecos
- reco-reco → reco-recos

▶▶ Exceção <>verbo + verbo, ambos os termos no plural: corre-corre → corres-corres

INTERVALO



O Plural dos Adjetivos Compostos

Bem-vindos ao plural dos adjetivos compostos



por Josimar Almeida



Plural- caso 1



Regra básica

Apenas o segundo elemento vai para o plural quando formado por subst. + adjetivo ou adjetivo + adjetivo



Exemplos

- Clínicas médico-cirúrgicas
- Folhas verde-escuras
- Conflitos russo-americanos



Exceção

Flexionam ambos os elementos: surdos-mudos

Plural- caso 2

A Regra

Se o adjetivo composto é formado por palavra invariável + adjetivo, apenas o segundo elemento varia.

Meninos mal-educados

Povos semi-selvagens

Filhas recém-nascidas

Pessoas sem-vergonhas

Alguns gramáticos consideram "sem-vergonha" como expressão invariável

Plural- caso 3

Invariáveis



Adjetivo de cor + substantivo
Camisas verde-malva



Expressão "cor de"
Cabelos cor de palha



Substantivo usado como cor
Ternos cinza

Também são invariáveis: camisas ultravioleta, pessoas sem-sal, sofrimentos sem-par

Síntese plural adjetivo composto

Singular	Plural	Observação
Médico-dentário	Médico-dentários	Só o segundo varia
Sapato azul-marinho	Sapatos azul-marinho	Invariável (cor)
Calça gelo	Calças gelo	Invariável (subs. como cor)
Olho cor de mel	Olhos cor de mel	Invariável (expressão cor de)

Colocação pronominal

Bem-vindos à colocação pronominal: onde posicionar os pronomes nas frases para falar e escrever corretamente.



por Josimar Almeida





Pronomes oblíquos

São recursos que substituem substantivos e carregam a função de evitar repetições

Exemplos

me, te, se, nos, vos, o, a, lhe

Posições dos pronomes



Próclise

Pronome antes do verbo



Mesóclise

Pronome no meio do verbo



Ênclise

Pronome depois do verbo



Próclise

É obrigatória quando se tem antes do pronome átono um destes elementos:

- pronomes relativos e indefinidos → quem, que, tudo
- advérbios e conjunções → hoje, amanhã, não, ainda que, embora
- preposição → para, de

Exemplo: Não te contaria essa história se eu soubesse.

Exemplo: Quem te falou isso nada sabe.

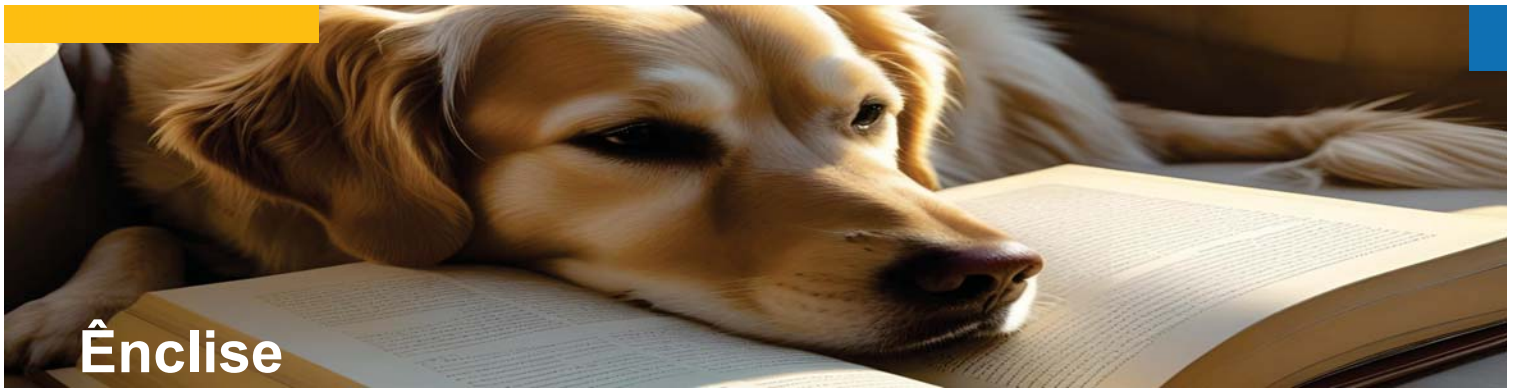

Ênclise



Regra

O pronome átono fica após o verbo quando não houver palavras atrativas



Início de frases

Pronome átono após o verbo se este iniciar a oração: "Conte-me uma história."



Verbos no imperativo

Com verbo no imperativo afirmativo: "Traga-me um copo d'água, por favor."

Mesóclise

O pronome átono fica intercalado no verbo nos tempos futuro do presente e futuro do pretérito

Exemplos

- ▶ Contar-te-ei tudo.
- ▶ Contar-te-ia uma história se eu soubesse.



A prática



Na fala cotidiana

A próclise é mais comum na fala: "Me diga o que aconteceu" em vez de "Diga-me".



Na escrita formal

Na escrita culta, siga as regras gramaticais, usando ênclise e mesóclise quando necessário.



Cursos Egov

Escreva e fale bem

Escola de Governo
do Distrito Federal
Secretaria Executiva
de Gestão Administrativa
Secretaria de Economia



Gratidão. Até amanhã!



por Josimar Almeida